

Senin, 24 Oktober 2022

Nomor : 300/Panpel-LoknasAPSSI/X/2022
Lampiran : 1 (satu) bendel
Perihal : Undangan Lokakarya MBKM dan Pengabdian Masyarakat

Kepada Yth.
Ibu Tyka Rahman
Program Studi Sosiologi Agama
UIN Sjech M. Djamil Djambek Bukittinggi
Di-
Tempat

Dengan Hormat,

Sehubungan dengan akan diadakannya Lokakarya Nasional MBKM dan Pengabdian Masyarakat dengan tema “Strategi Transformasi Sosial Menuju Green Digital Society”. Maka dengan ini Kami mengundang Bapak/Ibu untuk hadir dalam kegiatan tersebut yang akan diselenggarakan pada:

Hari/tanggal : Selasa-Jumat, 08-11 November 2022
Tempat : - GreenSA UIN Sunan Ampel Sedati Sidoarjo
- Hotel Novotel Jln. Ngagel 173-175 Surabaya
Kontribusi Peserta : IDR 3.100.000
Benefit : - Akomodasi 4 Hari 3 Malam
- Sertifikat Lokakarya Nasional MBKM, Focus Group Discussion, Pengabdian Masyarakat dan Workshop
- Paper diterbitkan dalam prosiding atau buku

Pendaftaran peserta dapat dilakukan melalui <https://bit.ly/PendaftaranLoknasAPSSI> dengan melakukan pembayaran melalui Rekening BNI a.n APSSI 2748872387. Kami berharap Bapak/Ibu dapat hadir dan mengikuti setiap acara sesuai dengan jadwal. Demikian undangan ini kami sampaikan, atas kerja samanya kami ucapkan banyak terima kasih.

Ketua Panitia

Dr. Anis Farida, S.Sos., SH., M.Si

Ketua APSSI

Dr. Harmona Daulay, M.Si

Sekjend APSSI



Noyri Susan, Ph.D

**RUNDOWN KEGIATAN LOKAKARYA NASIONAL MBKM, PENGABDIAN
MASYARAKAT DAN WORKSHOP
ASOSIASI PROGRAM STUDI SOSIOLOGI INDONESIA (APSSI)
Dengan tema "Strategi Transformasi Sosial Menuju Green Digital Society"**

RAMAH TAMAH ANGGOTA APSSI DAN GALA DINNER GreenSA Inn Sidoarjo (Selasa, 08 November 2022)				
No	Waktu	Kegiatan	Keterangan	Penanggung Jawab
1	13.00-15.00	Check in registrasi	- Peserta registrasi - Penyerahan SPPD	- Aini - Hendrik - Imam - Vita - Kuni
2	15.00-17.00	Ramah Tamah Anggota APSSI	Ketua Umum	Dr. Harmona Daulay, M.Si
3	17.00-19.00	Ishoma	Istirahat, Solat, Makan	Faruq
4	19.00-21.00	Gala Dinner	Gala dinner dengan dengan Walikota Surabaya	- Moh. Bagus - Elva - Aini - Hendrik
RAPAT KERJA NASIONAL DAN LOKAKARYA NASIONAL MBKM Rabu, 09 November 2022				
No	Waktu	Kegiatan	Keterangan	Penanggung Jawab
1	08.00-12.00	Rapat Kerja Nasional	Merencanakan program kerja APSSI 4 tahun ke depan	Dr. Harmona Daulay Novri Susan, Ph.D
2	12.00-13.00	Ishoma	Istirahat, Sholat, Makan	Panitia
3	13.00-13.05	Opening	MC	- Bagus - Elva
4	13.05-13.15	Sambutan Ketua Umum APSSI/Panitia	Ketua Umum	Dr. Harmona Daulay, S.Sos., M.Si
5	13.15-14.45	Presentasi	Tema "Pemetaan Teori	Prof. Heru Nugroho

		Narasumber	dan Metodologi Sosiologi"	
6	14.45-15.30	Diskusi	Tanya Jawab sekaligus coffee break	Moderator
7	15.30-17.30	Paralel Sesi FGD	Kurikulum Inti Mata Kuliah Pengantar Sosiologi	Dr. Linda Damayanti dan Tim POKJA APSSI
8	15.30-17.30	Paralel Sesi FGD	Kurikulum Inti Mata Kuliah Metode Penelitian Sosial	Prof. Dr. Partini, SU dan Tim POKJA APSSI
9	15.30-17.30	Paralel Sesi FGD	Kurikulum Inti Mata Kuliah Teori Sosiologi	Prof. Bagong Suyanto, M.Si dan Tim POKJA APSSI
10	15.30-17.30	Paralel Sesi FGD	Kurikulum Inti Pascasarjana S2 dan S3 Sosiologi	Tim POKJA APSSI
11	17.30-19.00	Ishoma	Istirahat, Sholat, Makan	Panitia
12	19.00-20.00	Rapat Pleno	Rapat Pleno Kurikulum Inti dan Rekomendasi APSSI	Tim POKJA ASPSSI
13	20.00-21.30	MBKM Bukan Jaringan	MBKM dan Jaringan MBKM	Dr. Tyas Retno Wulan, M.Si dan Tim APSSI
14	21.30-22.00	Resume dan penutupan		
PELANTIKAN PENGURUS, FOCUS GROUP DISCUSSION DAN PENGABDIAN MASYARAKAT				
Romokalisari Adventure Land Surabaya (Kamis, 10 November 2022)				
No	Waktu	Kegiatan	Keterangan	Penanggung Jawab
1	07.00-08.00	Registrasi		- Aini - Vita - Kuni - Imam
2	08.00-08.30	Upacara		- Bagus

				- Anak-anak pramuka
3	08.30-08.40	Aksi budaya	Tari Remong	- Juni - Faruq
4	08.40-08.50	Sambutan Ketua Panitia	Ketua Panitia	Dr. Anis Farida, S.Sos., S.H., M.Si
5	08.50-09.00	Prosesi Pelantikan	- Pelantikan Ketua Umum - Pelantikan Dewan Pengawas dan jajarannya - Pelantikan Dewan Pakar	- Moh. Bagus - Alim Cahyono - Hafiz - Elva - Aini
6	09.00-09.10	Pelantikan Pengurus APSSI Periode 2022-2026	Ketua Umum	Dr. Harmona Daulay, M.Si
7	09.10-09.30	Aksi Budaya	Penampilan Teater Q	- Teater Q - Faruq - Alim - Juni - Hafiz
8	09.30-11.30	Orasi Kebudayaan	- Prof. Achmad Muzakki, M.Ag., Grad. DIP. SEA., M.Phil., Ph.D (Rektor UIN Sunan Ampel Surabaya) - Prof. Dr. Ir. Amarulla Octavian, M.Sc., DESD., ASEAN Eng (Rektor Universitas Pertahanan Republik Indonesia)	- Moh. Bagus - Elva Imelda - Hafiz - Juni - Alim - Faruq

			- Dr. Sukardi Rinakit, MA (Staff Khusus Presiden Bidang Politik dan Pers) - Dr. Dewi Aryani, M.Si (Anggota DPR RI)	
9	11.30-11.40	Aksi Budaya	Penampilan Tari	- Teater Q - Hendrik - Juni - Vita - Imam
10	11.40-11.50	Penyerahan Mangrove Secara Simbolik	Perwakilan Anggota APSSI	Panitia
10	11.50-12.10	Konferensi Pers	Sekjend APSSI	Novri Susan, Ph.D
11	12.10-13.30	Ramah Tamah, Ishoma	Panitia	
12	13.30-15.00	Edukasi tentang Penanaman Mangrove	Perhutani	Panitia
13	15.00-16.30	Pengabdian Masyarakat	Penanaman Pohon Mangrove	Panitia
WORKSHOP				
UINSA Gunung Anyar (Jumat, 11 November 2022)				
No	Waktu	Kegiatan	Keterangan	Penanggung Jawab
1	07.00-08.00	Registrasi Peserta	Panitia	- Aini - Imam - Vita - Kuni
2	08.00-11.00	Workshop "Perempuan Penjaga Hutan Dan	a. Kementerian Lingkungan Hidup dan Kehutanan	Moderator: Dr. Anis Farida, S.Sos., S.H., M.Si

		Lingkungan Hidup Di Indonesia: Memperkuat Keterlibatan Perempuan Dalam Agenda <i>Green Digital Society</i> "	<ul style="list-style-type: none"> b. R. Alam Surya Putra (The Asia Fondation) c. Perempuan Penjaga Hutan d. Novri Susan, Ph.D (Sekjend APSSI) e. Dr. Pinky Saptandari, MA (Universitas Airlangga Surabaya) dengan fokus materi pada Perspektif Gender 	
3	11.00-11.45	Diskusi		Panitia
4	11.45		Penutupan	

5. Pengabdian Masyarakat (10 November 2022)



6. Penanaman Pohon Mangrove (10 November 2022)



MEMPERKUAT KETERLIBATAN PEREMPUAN DALAM PEMBANGUNAN KEHUTANAN

Oleh :

Dr. Ir. JUMADI, M.MT

Kepala Dinas Kehutanan Provinsi Jawa Timur

**Disampaikan dalam Workshop Perempuan Penjaga Hutan & LH di Indonesia
Surabaya, 11 November 2022**

STRUKTUR ORGANISASI

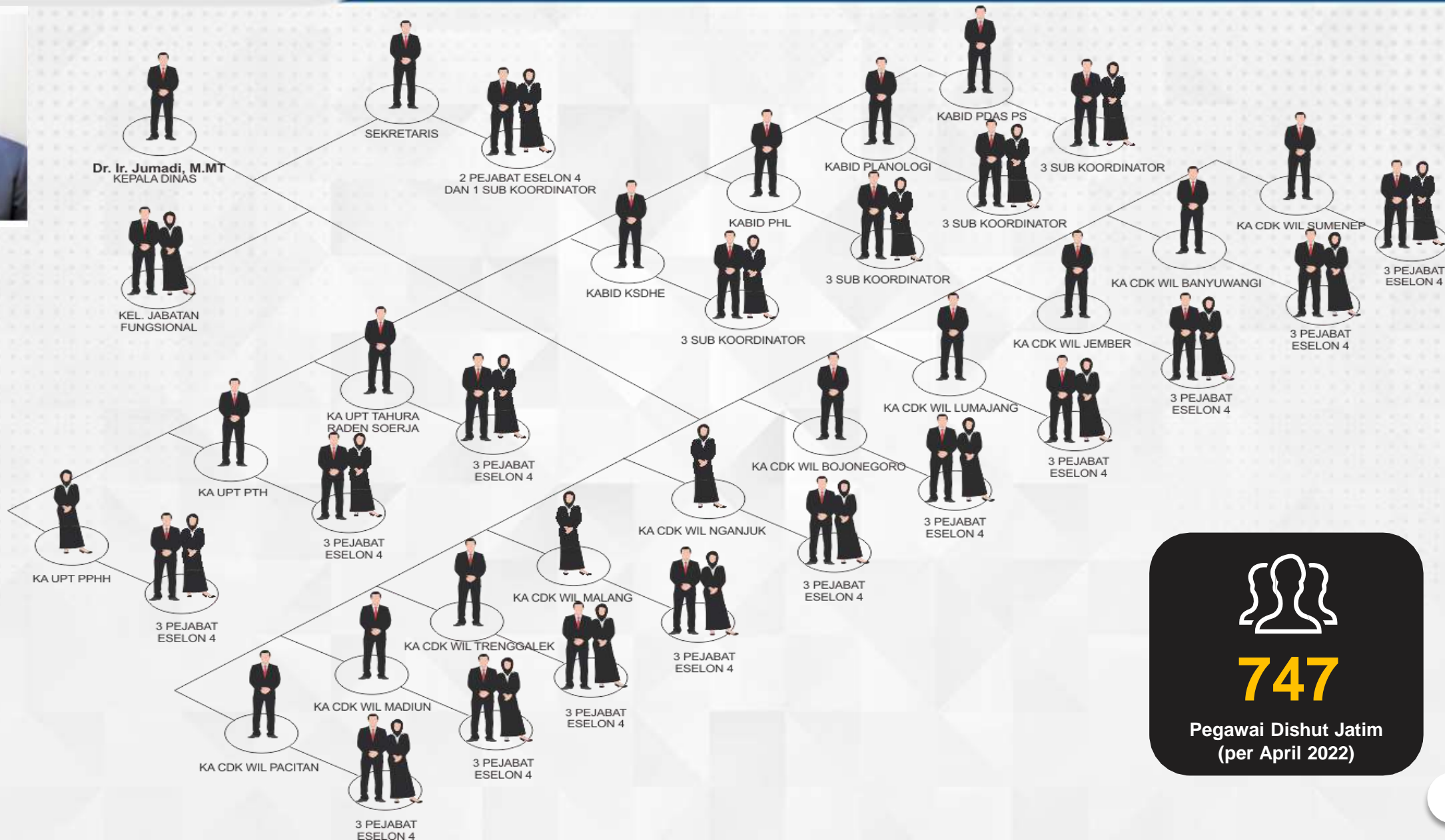

747
Pegawai Dishut Jatim
(per April 2022)



VISI & MISI DAERAH PROVINSI JAWA TIMUR 2019 - 2024

VISI : “Terwujudnya Masyarakat Jawa Timur yang Adil, Sejahtera, Unggul dan Berakhlak dengan Tatakelola Pemerintahan yang Partisipatoris Inklusif melalui Kerja Bersama dan Semangat Gotong Royong”



Misi pertama, Mewujudkan Keseimbangan Pembangunan Ekonomi, Baik Antar Kelompok, Antar Sektor dan Keterhubungan Wilayah melalui **JATIM AGRO** “Memajukan Sektor Pertanian, Peternakan, Perikanan, Kehutanan, Perkebunan, Berbasis Kerakyatan”;

Indikator Sasaran :

Meningkatnya daya dukung ekosistem hutan terhadap pertumbuhan ekonomi

Tahun Awal

9.814 M



Misi keempat, Melaksanakan Pembangunan Berdasarkan Semangat Gotong Royong, Berwawasan Lingkungan untuk Menjamin Keselarasan Ruang Ekologi, Ruang Sosial, Ruang Ekonomi dan Ruang Budaya melalui **JATIM HARMONI**

“Menjaga Harmoni Sosial dan Alam dengan Melestarian Kebudayaan dan Lingkungan Hidup”

Indikator Sasaran :

Meningkatnya daya dukung dan daya tampung ekosistem hutan terhadap kualitas lingkungan hidup

Tahun Awal

35,94 %

Indikator Sasaran :

Meningkatnya Akuntabilitas Kinerja Perangkat Daerah dan Reformasi Birokrasi

Tahun Awal

A (83,19)

Indikator Kinerja Utama Dinas Kehutanan (Renstra Perubahan)

Nilai Tambah Sub Kategori Kehutanan (PDRB ADHB Rp)

Tahun	2019	2020	2021	2022	2023	2024
Value	10.530 M	10.040 M	10.040 M	10.040 M	10.240 M	10.444 M

Persentase Tutupan Hutan

Tahun	2019	2020	2021	2022	2023	2024
Percentage	36,43 %	36,41 %	36,42 %	36,47 %	36,52 %	36,57 %

Nilai Evaluasi Implementasi SAKIP

Tahun	2019	2020	2021	2022	2023	2024
Value	A (83,27)	A (83,23)	A (83,48)	A (83,93)	A (84,38)	A (84,83)

Tugas Pokok Dinas Kehutanan berdasarkan Undang-undang Nomor 23 Tahun 2014 :

Melaksanakan urusan pemerintahan di bidang Kehutanan, meliputi :

- Pengelolaan Hutan
- Konservasi Sumber Daya Alam Hayati dan Ekosistemnya
- Pendidikan dan Pelatihan, Penyuluhan dan Pemberdayaan Masyarakat di bidang Kehutanan
- Pengelolaan Daerah Aliran Sungai (DAS)



LUAS HUTAN DI JAWA TIMUR

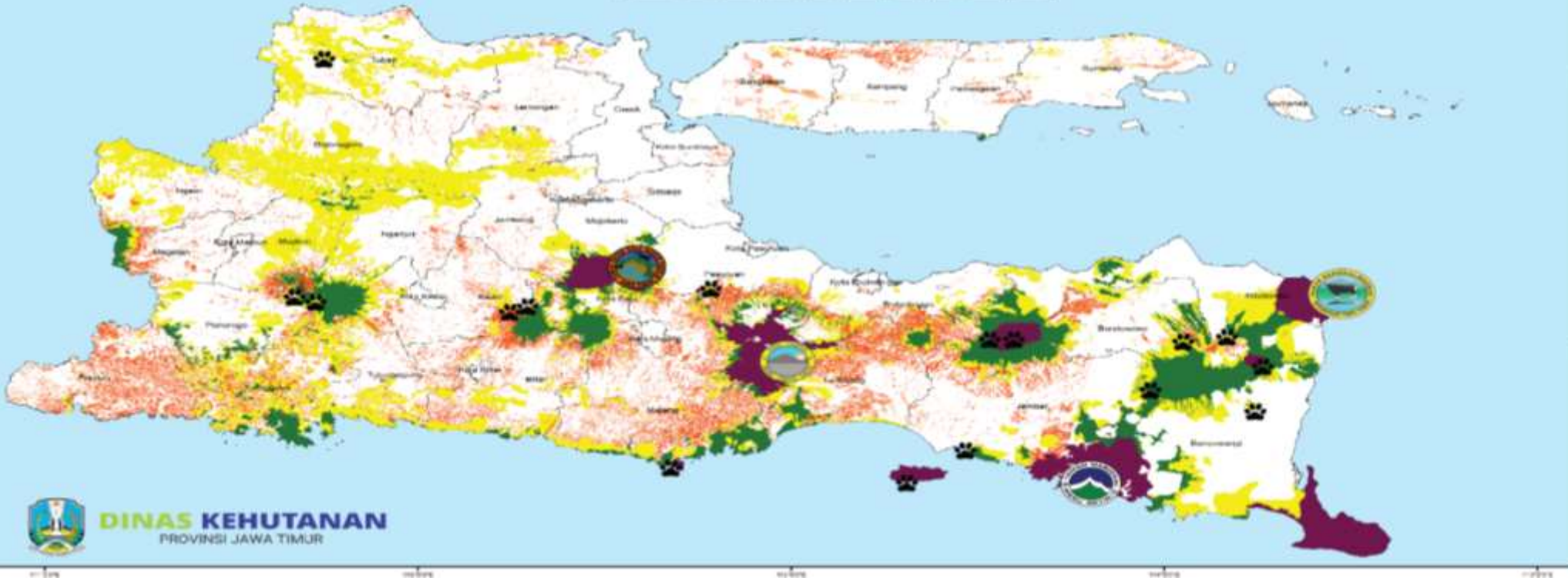

 **DINAS KEHUTANAN**
PROVINSI JAWA TIMUR



204.005,88 Ha

Hutan Konservasi



27.868,30 Ha

Taman Hutan Raya
R. Soerjo



332.536,44 Ha

Hutan Lindung

797.023,31 Ha
Hutan Produksi

Total Luas Hutan Negara : 1.361.433,93 Ha
Total Luas Hutan Rakyat : 613.331,14 Ha

Rasio **41,31 %** dari
daratan Jatim

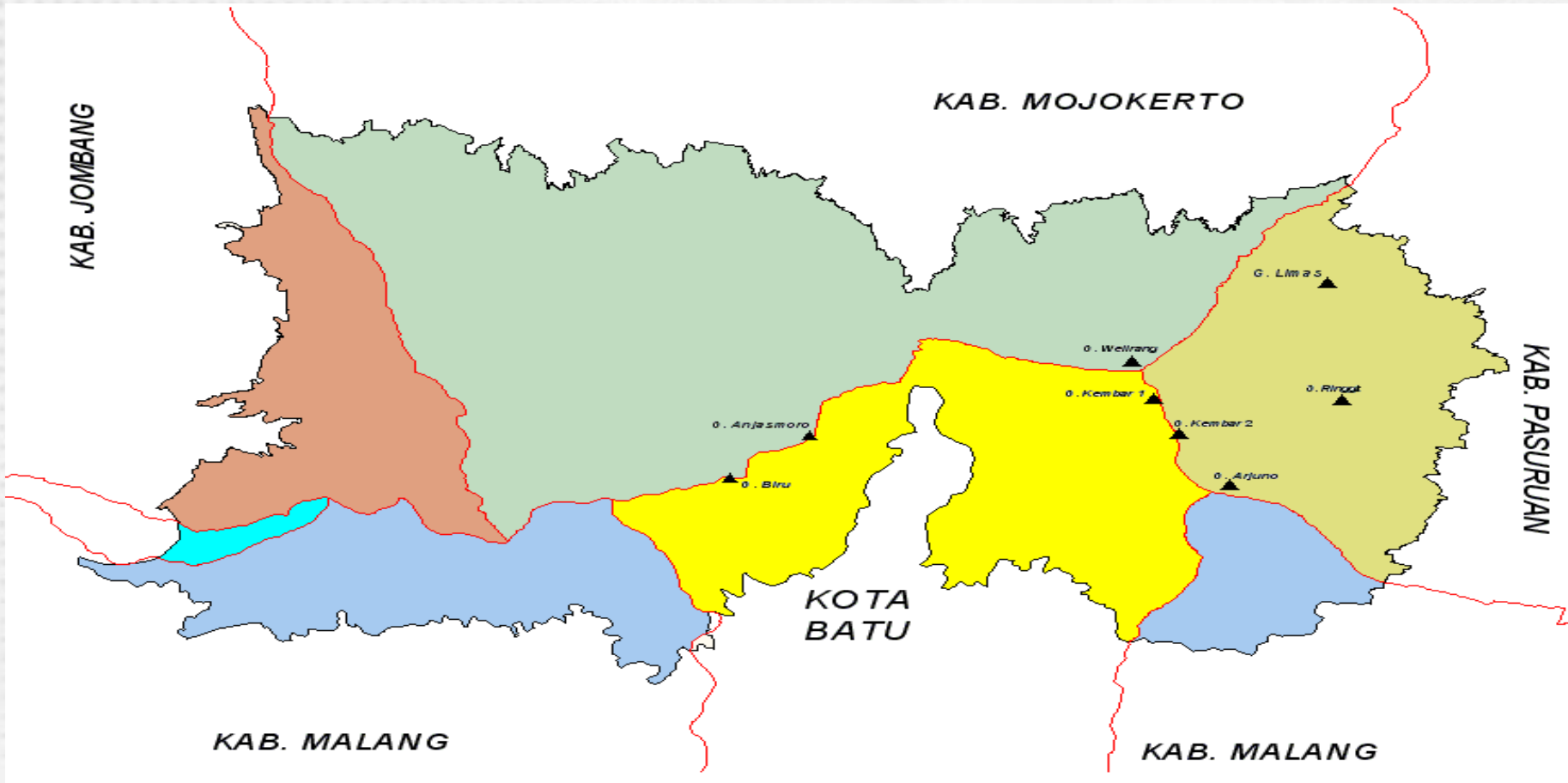

**Luas Tahura Raden Soerjo
27.868,30 Ha
(Berdasarkan SK
Penetapan Menteri
Kehutanan Nomor:
80/Kpts-II/2001 jo
Nomor : 1190/Kpts-
II/2002)**

Kawasan Tahura meliputi Gn. Arjuno, Welirang, Anjasmoro, berada di:

- 6 Kabupaten/Kota
- 16 Kecamatan
- 50 desa penyangga



**Total Jumlah Penduduk :
219.362 JIWA**

1. Kab. Malang (4.287,0 Ha) dengan 13 desa penyangga
2. Kab. Pasuruan (5.894,3 Ha) dengan 8 desa penyangga
3. Kota Batu (4.641,2 Ha) dengan 6 desa penyangga
4. Kab. Mojokerto (10.181,1 Ha) dengan 17 desa penyangga
5. Kab. Jombang (2.864,7 Ha) dengan 5 desa penyangga
6. Kab. Kediri (437,0 Ha) dengan 1 desa Penyangga



SEBARAN HUTAN MANGROVE DI JATIM

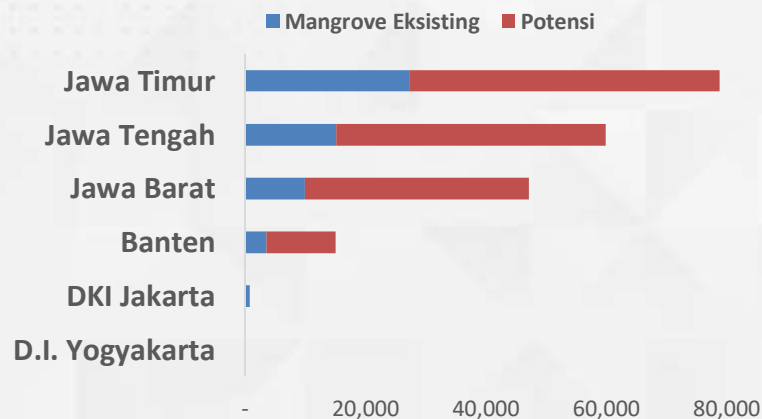
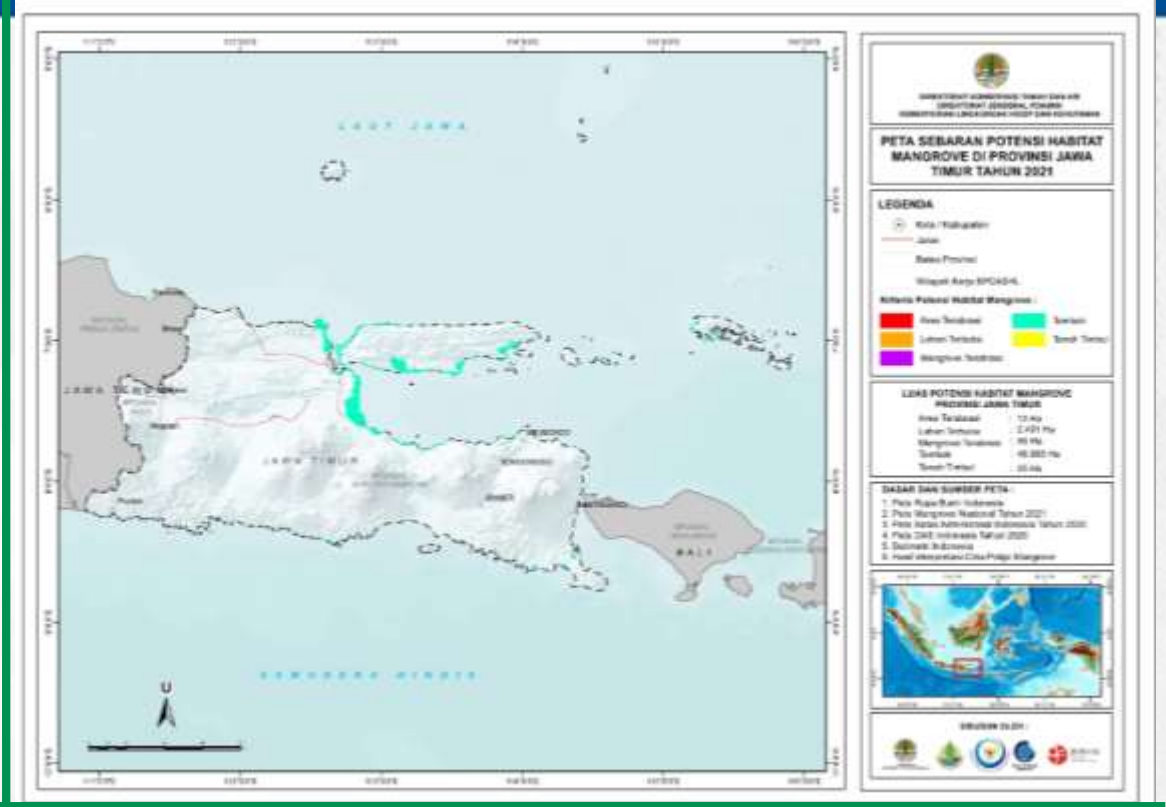
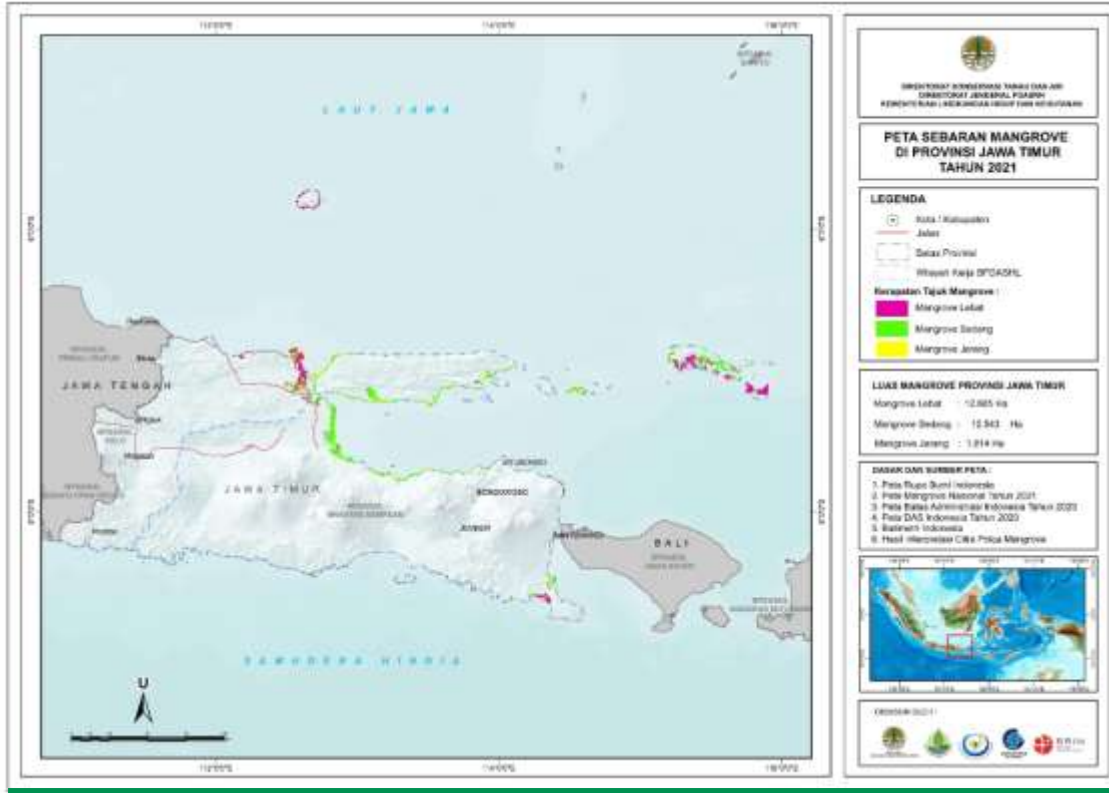

NO	PROVINSI	MANGROVE (HA)	
		EKSISTING	POTENSI
1	JAWA TIMUR	27.221	51.557
2	JAWA TENGAH	15.089	44.784
3	JAWA BARAT	9.941	37.197
4	BANTEN	3.555	11.414
5	DKI JAKARTA	682	67
6	D.I. YOGYAKARTA	11	9

Sumber: Peta Mangrove Nasional





LMDH

- ❖ 1.822 Lembaga
- ❖ 565.014 KK
- ❖ 23 KPH Perhutani
- ❖ 28 Kabupaten/Kota
- ❖ 369 Kecamatan

Kelompok Tani Hutan

- ❖ 5.242 Lembaga
- ❖ 237.985 KK
- ❖ 5.234 KTH-Hutan Rakyat
- ❖ 1 KT Tahura R. Soerjo
- ❖ 7 KT Taman Nasional

Kelompok Perhutanan Sosial

- ❖ 347 Kelompok PS
- ❖ 120.990 KK
- ❖ 40 IPHPS
- ❖ 290 Kemitraan Perhutani
- ❖ 17 Kemitraan Taman Nasional



BEKERJA DI TINGKAT TAPAK HUTAN

JENIS PEKERJAAN	TOTAL	LAKI-LAKI	PEREMPUAN
POLISI KEHUTANAN DI TAHURA R. SOERJO	45	40	5
POLISI KEHUTANAN TAMAN NASIONAL ALAS PURWO	24	21	3
POLISI KEHUTANAN TAMAN NASIONAL MERUBETIRI	20	19	1
POLISI KEHUTANAN TAMAN NASIONAL BALURAN	19	19	0
POLISI KEHUTANAN TAMAN NASIONAL BROMO TENGGER SEMERU	14	13	1
PENYULUH KEHUTANAN	264	187	77
RELAWAN MASYARAKAT FICUS INDONESIA	100	60	40



AKTIVITAS PEREMPUAN MENJAGA HUTAN DAN MELINDUNGI LINGKUNGAN HIDUP



Polhut Menemukan Alat Penangkap Satwa Dilindungi di Tahura Raden Soerjo



Polhut Memberikan Peringatan Kepada Kelompok diduga Mencuri Satwa di Tahura Raden Soerjo



Keterlibatan Penyuluh Kehutanan dalam Pembangunan Dam Penahan Sedimentasi

Keterlibatan Penyuluh Kehutanan dalam Pembangunan Dam Penahan Sedimentasi



Keterlibatan Relawan Masyarakat Ficus Indonesia dalam Penanaman di penyangga Cagar Alam Besowo Kediri



Keterlibatan Relawan Masyarakat Ficus Indonesia dalam Penanaman di Sumber Mata Air Kediri



Keterlibatan Perempuan dalam Sedekah Oksigen



UPAYA MEMPERKUAT PELIBATAN PEREMPUAN DALAM PEMBANGUNAN KEHUTANAN

POSISI YANG STRATEGIS Meningkatkan keterwakilan dalam posisi strategis

**INTEGRASI GENDER DALAM
PENGANGGARAN MELALUI
PERENCANAAN
PENGANGGARAN
RESPONSIF GENDER**



KUANTITAS & KUALITAS
Meningkatkan kuantitas
dan kualitas SDM
dengan cara
meningkatkan
Pendidikan kepada
perempuan

PERKUAT KOLABORASI

Memperkuat kolaborasi
dengan memahami peran dan tanggung
jawab dari masing-masing personil

SINERGI SEMUA PIHAK

Dalam mempercepat kesetaraan
gender



TAHURA RADEN SOERJO

2 TAHUN BERTURUT – TURUT RAIH NILAI EFEKTIVITAS TERTINGGI SE-INDONESIA / NASIONAL



5 BESAR UPTD TAHURA PERAIH NILAI EFEKTIVITAS TERTINGGI DALAM PENGELOLAAN KAWASAN KONSERVASI TAHUN 2021



SUMBER : SURAT KEPUTUSAN DIRJEN KSDAE NOMOR : SK.4/KSDAE/KK/KSA.1/1/2022

No	NAMA KAWASAN	ASAL PROVINSI	NILAI EFEKTIVITAS
1	Tahura Raden Soerjo	Jawa Timur	82
2	Tahura Bukit Soeharto	Kalimantan Timur	75
3	Tahura Ir. H. Juanda	Jawa Barat	74
4	Tahura Ngurah Rai	Bali	74
5	Tahura Gunung Bunder	D.I Yogyakarta	70

DINAS KEHUTANAN PROVINSI JAWA TIMUR 2022

Terima Kasih

Kepada
Seluruh Masyarakat Perhutanan Sosial di Jawa Timur Atas Peran Serta dalam Mewujudkan Peningkatan Kualitas Pengelolaan Hutan Lestari dan Capaiannya atas Perhutanan Sosial Tertinggi di Pulau Jawa
Sehingga

GUBERNUR JAWA TIMUR
Mendapatkan Penghargaan Atas

PERANAN SEBAGAI PEMBINA PEMBERDAYAAN MASYARAKAT PERHUTANAN SOSIAL

DI PROVINSI JAWA TIMUR
Oleh
MENTERI LINGKUNGAN HIDUP DAN KEHUTANAN REPUBLIK INDONESIA
Surabaya, 28 Desember 2021

KHOFIFAH INDR PARAWANSA
Gubernur Jawa Timur

humas jatim @humasprovjatim



KINERJA PEMBANGUNAN KEHUTANAN TAHUN 2021



DINAS KEHUTANAN
PROVINSI JAWA TIMUR



PDRB ADHB Sub Kategori Kehutanan dan Penebangan Kayu Jawa Timur 3 Tahun Berturut Turut Tertinggi se Jawa

PROVINSI / TAHUN	2019	2020	2021
JAWA TIMUR	10.618,23	10.189,31	11.304,23
JAWA TENGAH	6.209,87	6.486,87	6.486,87
JAWA BARAT	1.363,31	1.404,93	1.404,93
D.I. YOGYAKARTA	1.086,97	955,42	955,42
BANTEN	166,14	169,46	169,46

Sumber : Data Badan Pusat Statistik
 Data dalam Satuan Miliar Rupiah
 Catatan : Data Tahun 2021 Provinsi Jabar, Jateng, DIY, dan Banten belum rilis, masih menggunakan angka tahun 2020



JAWA TIMUR Menjuarai Lomba Wana Lestari Tingkat Nasional



Kementerian
Lingkungan Hidup & Kehutanan
Republik Indonesia



PENERIMA PENGHARGAAN PEMENANG
LOMBA WANA LESTARI TINGKAT NASIONAL
TAHUN 2021

KEMENTERIAN LINGKUNGAN HIDUP DAN KEHUTANAN

No	Provinsi Pemenang	Terbaik			Σ
		I	II	III	
1	Jawa Timur	2	-	1	3
2	Lampung	2	-	-	2
3	Sumatera Barat	1	3	3	7
4	Jawa Barat	1	1	1	3
5	Kalimantan Selatan	1	1	1	3
6	Bali	1	-	-	1
7	Jawa Tengah	-	2	-	2
8	Kalimantan Timur	-	1	1	2
9	Bangka Belitung	-	-	1	1
JUMLAH		8	8	8	24



Terimakasih atas dedikasi,
 Kerja inovatif yang luar biasa,
 Sehingga Jatim peroleh penghargaan
WANA LESTARI Tingkat Nasional
 teratas

- Terbaik I - 2 kategori
- Terbaik III - 1 katagori

dari Ibu Menteri LHK."

Khofifah Indar Parawansa



KINERJA PEMBANGUNAN KEHUTANAN TAHUN 2022

OPTIMIS JATIM BANGKIT

JAWA TIMUR JUARA UMUM LOMBA WANA LESTARI TINGKAT NASIONAL TAHUN 2022

Kementerian Lingkungan Hidup dan Kehutanan

TERBAIK II
Kategori Penyuluh Kehutanan ASW
YANTI D.R.
ASW Distrik Prov. Jatim

TERBAIK I
Kategori Kader Konservasi Alam
SLAMAN
Kab. Pemalang

TERBAIK I
Kategori Penyuluh Kehutanan Swadaya Masyarakat
JAIS
Kab. Malang

TERBAIK I
Kategori Karang Pemula Adani
GEMPA ADVENTURE
Kab. Ponorogo

TERBAIK I
Kategori Karang Kelompok Tari Hutan
KTH KEPUH
Kab. Jombang

No.	Provinsi Pemenang	Terbaik			Jumlah
		I	II	III	
1	Jawa Timur	4	1	-	5
2	Jawa Tengah	1	2	2	5
3	Lampung	1	1	1	3
4	Kalimantan Selatan	1	-	1	2
5	Sumatera Barat	1	-	-	1
6	Jawa Barat	-	2	1	3
7	Kalimantan Timur	-	1	2	3
8	Kalimantan Barat	-	1	-	1
9	D.I. Yogyakarta	-	-	1	1
JUMLAH		8	8	8	24



KHOFIFAH INДАР PARAWANSA
Gubernur Jawa Timur



SURYA.co.id

Berita Surabaya

Dua Tahun Berturut-Turut, Provinsi Jawa Timur Sabet Juara Umum Lomba Wana Lestari 2022

Jumat, 2 September 2022 14:47

Penulis: **Fatimatuz Zahro**
Editor: **Titis Jati Permata**

-76%

Bayad Ubud Bali Villa

★★★★★



TERIMA KASIH



GREEN DIGITAL SOCIETY

Novri Susan
(Sekjend APSSI)

Aktivitas paling merusak lingkungan alam adalah sektor industri barang

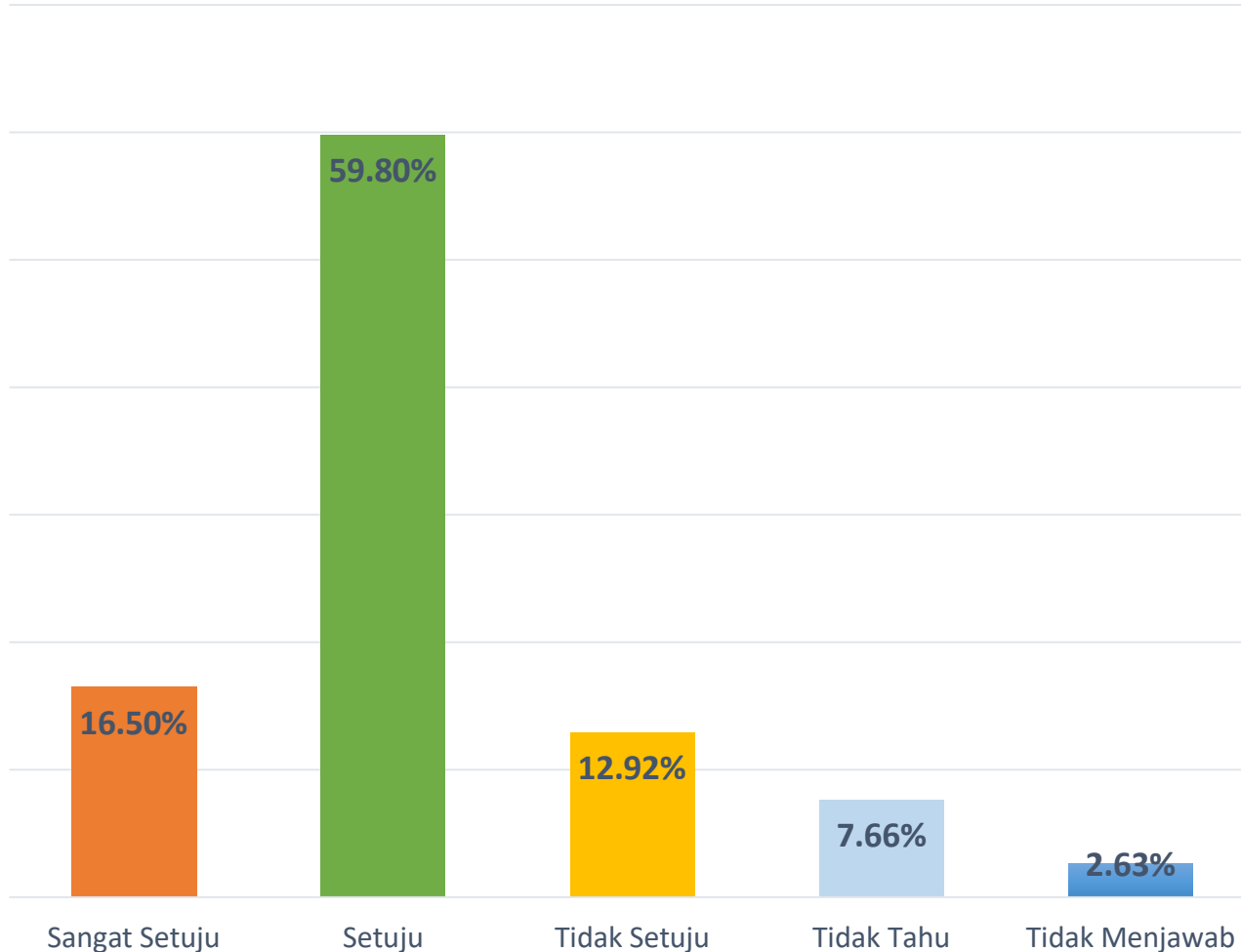

- Aktivitas industri barang dianggap sebagai pihak yang paling merusak lingkungan, dimana 58.8% setuju dan 16.5% sangat setuju. Hanya 12.92% responden menyatakan tidak setuju.
- Persepsi ini menjadi indikator bahwa masyarakat melihat industri barang selama ini belum menjalankan manajemen lingkungan yang baik terkait aktivitasnya.

Perawatan lingkungan sudah dilakukan secara baik oleh semua elemen bangsa

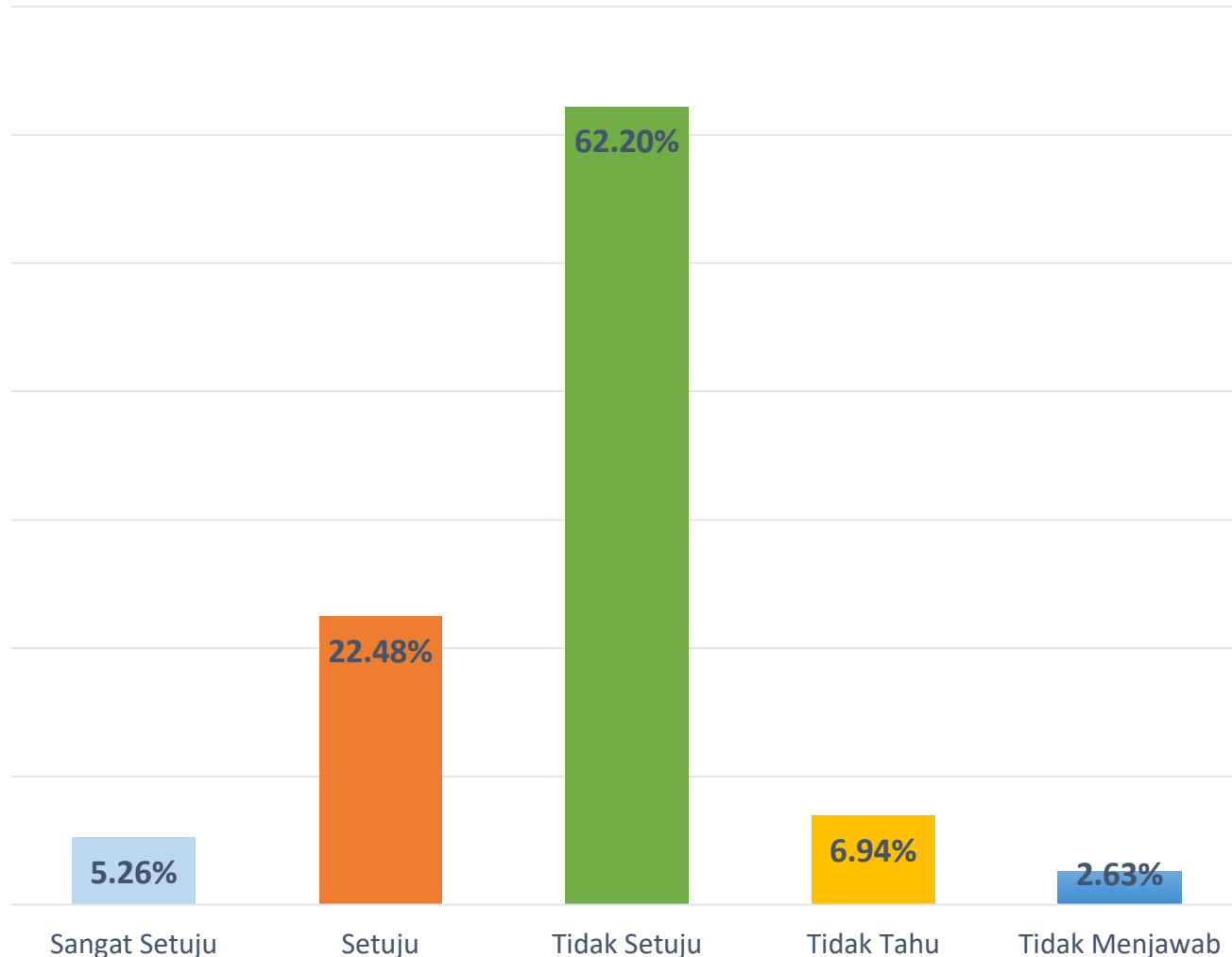

- Sebesar 62.2% responden menyatakan bahwa elemen-elemen bangsa belum melakukan perawatan lingkungan. Hal ini menjadi indikator bahwa bangsa Indonesia masih belum cukup mempraktikkan perawatan lingkungan.
- Hanya 22.48% responden menyatakan setuju bahwa bangsa Indonesia sudah melakukan perawatan lingkungan secara baik, dan 5.26% sangat setuju.

Membuang sampah sembarangan masih menjadi kebiasaan masyarakat Indonesia

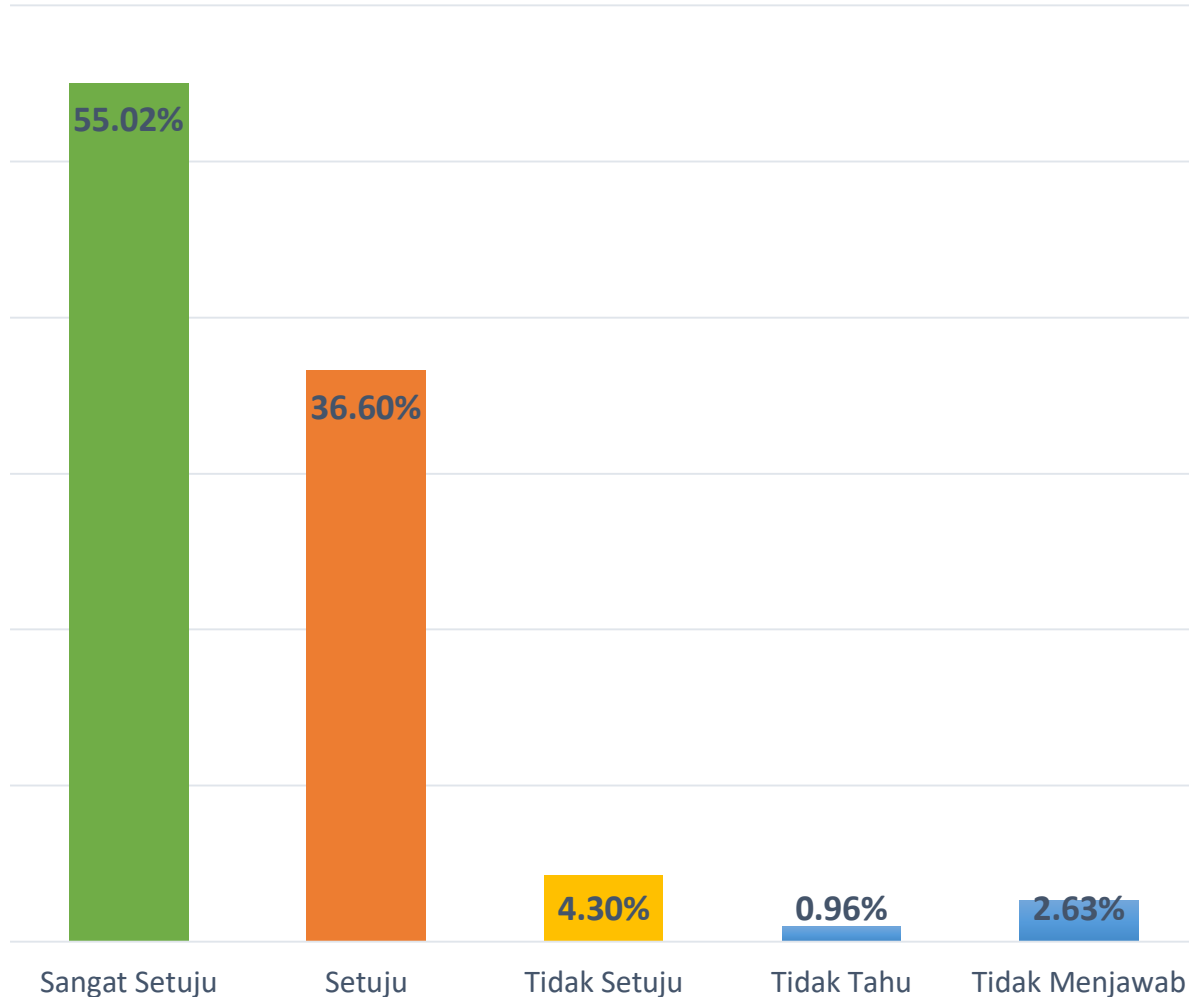

- Pada dimensi perilaku sosial sehari-hari terkait membuang sampah, mayoritas responden memandang bahwa masyarakat Indonesia masih membuang sampah sembarangan, yaitu 55.02% responden sangat setuju, dan 36,6% setuju.
- Hanya 4.3% responden menyatakan masyarakat Indonesia sudah membuang sampah secara baik (tidak sembarangan).

GREEN DIGITAL SOCIETY



GREEN SOCIETY

Secara umum dalam aktivisme lingkungan, green society adalah ***ideal concept***. Secara definitif merujuk pada anti-modernisme, dimana tatanan sosial menjadikan perawatan-perlindungan lingkungan sebagai landasan utama nilai-norma. Sehingga berbagai praktik baik pergaulan, ekonomi-industri, tata (kelola) wilayah, dan politik (kebijakan) berorientasi pada perawatan-perlindungan lingkungan.

Nilai-norma penopang

Akar Pengetahuan Lokal

Kemanusiaan

Kesetaraan

Keadilan



DIGITAL SOCIETY

Perkembangan masyarakat yang ditandai oleh sistem baru berbasis struktur digital yang memiliki sumberdaya dalam bentuk big data, kecepatan informasi, *post-truth*, dan jejaring sosial borderless. Konsekuensi dari struktur digital (sebagai sumberdaya) adalah **kecepatan produktif** dalam semua arena, termasuk ekonomi-industri, sosial kebudayaan dan politik.

Masalah sosial

Marjinalisasi pengetahuan lokal

Dehumanisasi

Eskalasi konsumsi

Dominasi sosial



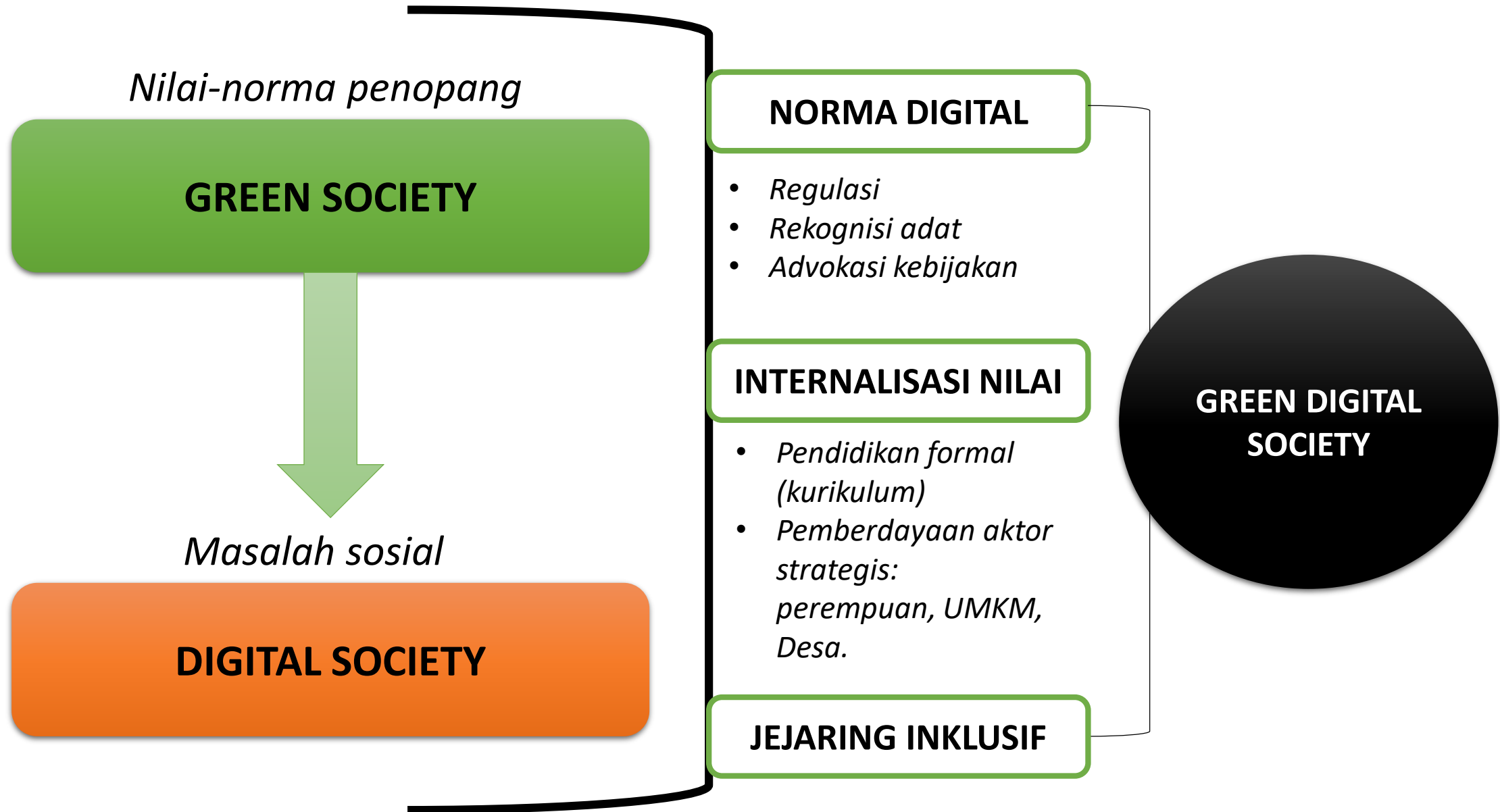

- **Epistemologi.** Konsep green digital society adalah gagasan teoretis awal untuk mengatasi tantangan modernisme yang masih tumbuh dalam masyarakat digital dan mentransformasi struktur digital dengan prinsip-prinsip--norma keadilan lingkungan, Pertanyaan dalam hal ini adalah bagaimana proses transformasi sosial green society kedalam struktur digital'
- **Pengembangan teori.** GDS (bisa disebut) sebagai studi dalam ilmu sosial (sosiologi) yang mengambil konteks digital society (digital sociology) dan gerakan green society.
- **Aspek sistem sosial dan kebijakan.** Aspek sistem sosial adalah struktur pengetahuan dan norma dalam masyarakat dibangun atas dasar prinsip lingkungan. Sedangkan kebijakan negara adalah perangkat regulasi dan pembangunan yang perlu diadvokasi berdasar prinsip green society.